GMINA OSTRÓW
www.ostrow.gmina.pl

ISSN: 1898-5394 NR 25 - 2010

ŻYCIE OSTROWA

BIULETYN SAMORZĄDOWY GMINY OSTRÓW

KWARTALNIK egz. bezpłatny

Budżet gminy na rok 2010
Str. 03

Budowa parku ruszy w tym roku
Str. 10

III Bal Charytatywny w „Cyziówce"
Str. 12

V Memoriał im. Rafała Kmiecia
Str. 17

Życzenia Wielkanocne

Z okazji zbliżających się Świąt Wielkanocnych życzę Wszystkim Mieszkańcom Naszej Gminy obfitości smaków na świątecznym stole oraz dużo optymizmu. Niech te nadchodzące Święta przyniosą spokój i harmonię, poczucie spełnienia i satysfakcji, radości, jaką niesie odrodzenie Natury i świata. Wiele radosnych chwil w rodzinnym gronie, spełnienia wszelkich nadziei oraz świątecznego nastroju przez cały rok.

Wójt Gminy Ostrów
Piotr Cielec

GMINA OSTRÓW
www.ostrow.gmina.pl

ADRES: Urząd Gminy Ostrów, tel./fax (0-17) 745 11 60
REDAKTOR NACZELNY: Przemysław Łagowski, tel. (0-17) 22 31 34
ŁAMANIE: Mateusz Surman, tel./fax (0-17) 745 17 17
WSPÓŁPRACA: Kornelia Jezioro, Wojciech Popielarz
E-MAIL: zycieostrowa@wp.pl

Zapraszamy do współpracy mieszkańców gminy w redagowaniu gazety. Chętnych prosimy o kontakt.

www.gminaostrow.eu
forum mieszkańców gminy

Budżet gminy na rok 2010

28 stycznia Rada Gminy Ostrów przyjęła uchwałę w sprawie budżetu gminy na 2010 rok. Planowane wydatki budżetu wynoszą 47 048 336,53 zł, natomiast dochody 40 999 847,40 zł.

Najwyższą sumę gmina planuje przeznaczyć na cele gospodarki komunalnej i ochrony środowiska – 22 757 200,03 zł, z czego 14 626 000,00 zł przewidziane zostało na gospodarkę odpadami, 4 550 000,00 zł na Fundusz Ochrony Środowiska i Gospodarki Wodnej oraz 3 195 733,03 zł na gospodarkę wodną i ochronę wód. 7 993 562,86 zł w budżecie przewidziano na wydatki związane z oświatą. Tutaj największą sumę 4 629 252,86 zł przeznaczono dla szkół podstawowych. Wydatki dla gimnazjów wynoszą 1 807 480,00 zł, dla przedszkoli 514 180,00 zł, natomiast dla oddziałów przedszkolnych działających przy szkołach podstawowych 324 000,00 zł. 1 829 200,00 zł w budżecie to wydatki w ramach kultury i ochrony dziedzictwa narodowego, 1 646 100,00 zł przeznaczone ma zostać na sport i kulturę fizyczną. Na wydatki związane z pomocą społeczną przewidziano w budżecie łączną kwotę 3 645 280,00 zł, z czego największa pula 2 858 500,00 zł przewidziana została na świadczenia rodzinne oraz składki na ubezpieczenia emerytalne i rentowe z ubezpieczenia społecznego.

Z kolei najwyższe dochody w budżecie przewidywane są z zakresu gospodarki komunalnej i ochrony środowiska i wynoszą 24 130 516,20 zł. Tutaj największy dochód przewidywany jest w ramach gospodarki odpadami – 16 800 000,00 zł. Kolejną dość znaczącą sumą dochodów przewidzianych w budżecie są dochody z tytułu różnych rozliczeń, które obejmują kwoty subwencji ogólnych dla gminy w wysokości 8 284 373,00 zł. Suma 4 111 092,00 zł w budżecie to dochody podatkowe od osób prawnych, od osób fizycznych i innych jednostek nie posiadających osobowości prawnej.

Kornelia Jezioro

Wydatki

Dział	Kwota w zł
Rolnictwo i łowiectwo	3 000, 00
Transport i łączność	4 248 812,50
Działalność usługowa	241 500,00
Informatyka	60 032,00
Administracja publiczna	3 322 534,14
Urzędy naczelnych organów władzy państwowej, kontroli i ochrony prawa oraz sądownictwa	1 115,00
Bezpieczeństwo publiczne i ochrona przeciwpożarowa	950 000,00
Dochody od osób prawnych, od osób fizycznych i innych jednostek nieposiadających osobowości prawnej oraz wydatki związane z ich poborem	25 000,00
Obsługa długu publicznego	90 000,00
Różne rozliczenia	150 000,00
Oświata i wychowanie	7 993 562,86
Ochrona zdrowia	80 000,00
Pomoc społeczna	3 645 280,00
Edukacyjna opieka wychowawcza	5 000,00
Gospodarka komunalna i ochrona środowiska	22 757 200,03
Kultura i ochrona dziedzictwa narodowego	1 829 200,00
Kultura fizyczna i sport	1 646 100,00
Razem	**47 048 336,53**

Dochody

Dział	Kwota w zł
Wytwarzanie i zaopatrywanie w energię elektryczną, gaz i wodę	480 000,00
Transport i łączność	395 034,00
Gospodarka mieszkaniowa	306 000,00
Administracja publiczna	71 977,20
Urzędy naczelnych organów władzy państwowej, kontroli i ochrony prawa oraz sądownictwa	1 115,00
Dochody od osób prawnych, od osób fizycznych oraz innych jednostek nieposiadających osobowości prawnej	4 111 092,00
Różne rozliczenia	8 284 373,00
Oświata i wychowanie	165 160,00
Pomoc społeczna	3 054 580,00
Gospodarka komunalna i ochrona środowiska	24 130 516, 20
Razem	**40 999 847,40**

Zakupiono nową śmieciarkę i kubły

Gmina Ostrów zakupiła nowy samochód śmieciarkę SK2C, który jest na podwoziu samochodu Renault Mascott. Zakup dofinansowany został w ramach działania 3.2.1 „Podstawowe usługi dla gospodarki i ludności wiejskiej", które objęte jest Programem Rozwoju Obszarów Wiejskich na lata 2007-2013. Wniosek o dofinansowanie złożono w Urzędzie Marszałkowskim w lipcu ubiegłego roku. Natomiast samochód dotarł do naszej gminy pod koniec lutego br. jest on wyposażona w boczne urządzenie do podnoszenia i opróżniania kubłów ze śmieciami. Wraz z samochodem zakupiono 854 kubłów na odpady, które mają poprawić system selektywnej zbiórki odpadów w naszej gminie.

matfeusz

Nowa śmieciarka

XXXVII sesja Rady Gminy w Ostrowie

21 grudnia na XXXVII sesji Rady Gminy w Ostrowie podjęto m.in. uchwałę w sprawie dotacji dla Zakładu Opieki Zdrowotnej w Ropczycach oraz uchwałę w sprawie zabezpieczenia w budżecie środków finansowych na zadanie, jakim jest rozbudowa systemu monitoringu powodziowego wraz z systemem ostrzegania na terenie powiatu ropczycko-sędziszowskiego.

Zgodnie z podjętą uchwałą, Gmina Ostrów przyznała Samodzielnemu Publicznemu Zakładowi Opieki Zdrowotnej w Ropczycach dotację w wysokości 10 000zł na rok 2009. Kwota ta przeznaczona została na zakup sprzętu medycznego. Na sesji podjęto także uchwałę w sprawie zabezpieczenia w budżecie gminy na 2010 rok środków finansowych w wysokości 13-203zł. Środki te przeznaczone będą na realizację zadania pod nazwą „Rozbudowa systemu monitoringu powodziowego oraz poprawa systemu łączności i ostrzegania na terenie Powiatu Ropczycko - Sędziszowskiego" w ramach realizacji Regionalnego Programu Operacyjnego Województwa Podkarpackiego na lata 2007 – 2013 – działanie 4.4. Zadanie to wykonywane będzie na mocy stosownego porozumienia z Powiatem Ropczycko – Sędziszowskim. Radni podjęli także uchwałę w sprawie zmiany zakresu wieloletnich programów inwestycyjnych. I tak zmiany wprowadzono dla programów: „Budowa urządzeń zbiorowego odprowadzania ścieków i infrastruktury w zakresie gospodarki odpadami", „Budowa infrastruktury w zakresie komunikacji" i programu „Zapobieganie zagrożeniom i zarządzanie kryzysowe". Większość zmian wynika z potrzeby wydłużenia czasu realizacji zadań w ramach powyższych programów. Ponadto podjęto uchwałę w sprawie zwiększenia planu dochodów oraz zmniejszenia i zwiększenia planu wydatków w budżecie gminy na rok 2009 i uchwałę w sprawie zmniejszenia planu wydatków inwestycyjnych na rok 2009.

Kornelia Jezioro

Zebranie w OSP Ostrów

W sobotę 6 lutego 2010 roku odbyło się zebranie sprawozdawcze OSP Ostrów za rok 2009.

Spotkanie rozpoczął prezes jednostki Artur Rudny, który powitał zaproszonych gości oraz druhów strażaków. Minutą ciszy uczczono pamięć zmarłych strażaków, którzy odeszli na wieczną służbę z naszych szeregów. Wśród zaproszonych gości byli:
- zastępca kom. PSP w Ropczycach st. kpt. Tadeusz Miąso,
- Poseł na Sejm RP Krystyna Skowrońska,
- Wójt Gminy Ostrów Piotr Cielec, który pełni również funkcję prezesa ZG ZOSPRP,
- kom. gminny Adam Gryboś,
- sekretarz ZG ZOSPRP Iwona Kozłowska,
- ks. proboszcz Józef Rusnarczyk,
- radni Gminy Ostrów Maria Chorąży i Stanisław Pasko,
- sołtys wsi Ostrów Barbara Cwanek.

Bardzo gorąco powitaliśmy seniora druha strażaka Stefana Idziora, jednego z pierwszych budowniczych naszej remizy strażackiej, wieloletniego prezesa naszej jednostki odznaczonego najwyższym odznaczeniem „Złoty Znak Związku."

Jeden z pierwszych budowniczych remizy i wieloletni prezes OSP Ostrów - Stefan Idzior

Najważniejszym punktem zebrania było poświęcenie nowo zakupionego wozu bojowego marki DAF. Poświęcenia dokonał ks. Rusnarczyk. Samochód został zakupiony dzięki pomocy finansowej z Urzędu Gminy, przychylności Wójta Piotra Cielca, wypłaconemu odszkodowaniu z PZU (z tytułu całkowitej szkody spalonego Stara 266) oraz lokalnym sponsorom, którzy chcieli pozostać anonimowi – serdeczne podziękowania.

Wśród zaproszonych gości była obecna m.in. Poseł na Sejm RP Krystyna Skowrońska

W dalszej części zebrania odczytano sprawozdanie z działalności, sprawozdanie finansowe oraz Komisji Rewizyjnej. Przedstawiono budżet i plan działalności OSP na nowy 2010 rok. Po odczytaniu sprawozdań na wniosek Komisji Rewizyjnej udzielono absolutorium obecnemu zarządowi. W szeregi naszej jednostki wstąpiło dwóch nowych członków – Michałek Marek i Betlej Artur, którym Poseł Krystyna Skowrońska wręczyła legitymacje, życząc sukcesów i zadowolenia oraz szczęśliwych powrotów z akcji, do których nasi strażacy wyjeżdżają. Następnie zabierali głos zaproszeni goście, którzy bardzo często podkreślali funkcję i zadania strażaków, ich udział w akcjach ratowniczych, współpracę z jednostkami PSP i jednostkami OSP z Krajowego Systemu. Jednostka nasza w 2009 roku uczestniczyła 11 razy w akcjach ratowniczo-gaśniczych i zdarzeniach na terenie naszej gminy i poza nią.

Tradycyjnie zebranie zakończyło się gorącym poczęstunkiem przygotowanym przez druhny z naszej jednostki.

Kronikarz M. Wdowik

Książka okazała się sukcesem

Książka „Z serca dla pamięci - monografia wsi Kamionka" Aleksandry Bal i Leokadii Wolak wzbudziła duże zainteresowanie wśród lokalnych czytelników. Autorki zostały docenione.

Książka opisuje historie z życia Kamionki i jej mieszkańców. Jest to doskonała lektura dla osób, które zainteresowane są tą miejscowością. Publikacja wzbudziła duże zainteresowanie wśród lokalnej społeczności. Aleksandra Bal i Leokadia Wolak zostały nominowane w kategorii Człowiek Kultury w tegorocznym plebiscycie Złote Głosy, organizowanym przez tygodnik Głos Powiatu. 11 lutego odbyła się uroczysta gala finałowa, podczas której ogłoszono wyniki plebiscytu. Autorki Bal i Wolak zdobyły I miejsce i tym samym Złoty Głos w swojej kategorii. I miejsce to ogromne wyróżnienie, tym bardziej, że ostateczny wynik, jak również nominacje są rezultatem głosowania czytelników gazety. Autorki zostały docenione za swoja pracę oraz wkład w rozwój lokalnej kultury. Życzymy dalszych sukcesów.

Kornelia Jezioro

Autorem zdjęcia jest Dominik Pazdan

Zdobywczynie I miejsca w kategorii Człowiek Kultury - Aleksandra Bal i Leokadia Wolak autorki książki „Z serca dla pamięci - monografia wsi Kamionka"

Doceniono nasze firmy

23 stycznia 2010 na uroczystej gali ogłoszono wyniki konkursu „Solidna Firma Powiatu Ropczycko - Sędziszowskiego 2009". Wśród wyróżnionych przedsiębiorstw znalazły się cztery z gminy Ostrów.

W konkursie uznanie zyskały cztery firmy działające na terenie gminy Ostrów. Wyróżnienia otrzymali: Kazimierz Smolak – ROLMASZ w Kamionce oraz Zakład Usług Komunalnych w Ostrowie. Natomiast dyplomy uznania powędrowały do Tomasza Rogali - K&K w Ostrowie i do Jana Cyzio – Ośrodek szkoleniowo-wypoczynkowy CYZIÓWKA w Kamionce.

Była to siódma edycja konkursu „Solidna Firma". W całym konkursie uczestniczyło 30 firm z terenu powiatu. Przy ocenie poszczególnych kandydatów brano pod uwagę m.in. wysokość obrotów, wartości inwestycji, strukturę zatrudnienia, dbałość o pracowników, wywiązywanie się wobec kontrahentów.

Laureatami siódmej edycji konkursu „Solidna Firma Powiatu Ropczycko – Sędziszowskiego" zostały firmy: FANUM – Skorupski i Wójcik sp. j. w Wielopolu Skrzyńskim, Gminna Spółdzielnia „SCH" w Iwierzycach z/s w Sielcu, Gospodarstwo Rolne w Górze Ropczyckiej sp. z o.o., STELMET sp. j. Stec i Gątarski w Sędziszowie Młp., Usługi Geodezyjno-Kartograficzne ARGEO s.c. w Ropczycach, ZM INVEST S.A. Ropczyce.

Wójt Gminy Ostrów Piotr Cielec wręcza wyróżnienie Markowi Gubernatowi - dyrektorowi ZUK w Ostrowie

Pamiątkowe zdjęcie uczestników konkursu

Autorem zdjęć jest Janusz Bizoń, współwłaściciel firmy FOTO-COLOR

Kornelia Jezioro

Porozumienie gminy Ostrów z Zespołem Elektrowni Wodnych Niedzica S.A.

W piątek, 15 stycznia 2010 r. Prezes Zarządu Zespołu Elektrowni Wodnych Niedzica S.A. oraz wójt gminy Ostrów podpisali porozumienie o współpracy, mającej na celu rozwój inwestycji z dziedziny energii odnawialnej: budowę farmy wiatrowej, a w przyszłości ewentualnej biogazowni.

Sześcioosobowa delegacja samorządowców z gminy Ostrów przyjechała z wizyta do ZEW Niedzica S.A. na zaproszenie Prezesa Zarządu. Goście mieli okazje obejrzeć prezentacje multimedialna o spółce, jej działalności i planach inwestycyjnych. - Jesteśmy przygotowani do podejmowania inwestycji zarówno pod względem finansowym jak i kompetencji pracowników zatrudnionych w firmie – mówił podczas spotkania z delegacja gminy Ostrów Prezes Zarządu Grzegorz Podlewski. Dodał też, że spółka ma wiele pomysłów na przedsięwzięcia dotyczące budowy farm wiatrowych, ale do realizacji wejdą tylko 2-3 zadania. O tym, które inwestycje zakwalifikowane zostaną do wykonania, zdecydują m.in. zobowiązania środowiskowe, energetyczne itp.

Zainteresowanie współpraca z Zespołem Elektrowni Wodnych Niedzica S.A. wyraził wójt Ostrowa Piotr Cielec. Przekonywał, że położenie gminy sprzyja budowie farmy wiatrowej, z jej jednej strony planowana jest autostrada, z drugiej znajduje sie składowisko odpadów, natomiast z pozostałych stron gminę otacza ściana lasu, zatem jest to – jak określił – teren bezpieczny jeśli chodzi o siedliska ludzkie i ewentualne protesty mieszkańców. – Mamy świadomość – mówił wójt Ostrowa Piotr Cielec, - że czas realizacji takich inwestycji liczy sie w latach, ale apeluje, zróbmy wszystko, żeby te inwestycje powstały szybko. Chcemy rozwijać współpracę nie tylko na niwie gospodarczej, ale również turystycznej – poprzez organizacje zielonych szkół.

Wójt Gminy Ostrów i Prezes Zarządu Zespołu Elektrowni Wodnych Niedzica S.A. - Grzegorz Podlewski.

Porozumienie podpisał ze strony gminy Ostrów – wójt Piotr Cielec, natomiast ze strony ZEW Niedzica S.A. – Prezes Zarządu Grzegorz Podlewski. Zapisano w nim, że spółka posiada wiedze, doświadczenie i środki finansowe konieczne do sprawnego przeprowadzenia procesu inwestycyjnego oraz do późniejszej eksploatacji obiektów, natomiast gmina Ostrów zadeklarowała gotowość wprowadzenia zmian w miejscowym planie zagospodarowania przestrzennego, umożliwiających realizacje inwestycji w OZE (odnawialne źródła energii) oraz do udostępnienia planu w wersji elektronicznej. Szczegółowe zasady współpracy określone zostaną w odrębnej umowie.

Źródło zdjęcia i tekstu: www.zzw-niedzica.com.pl

Zmiany w gabinecie stomatologicznym w Ostrowie

Gabinet dentystyczny w Ostrowie przeniesiony zostanie do nowych pomieszczeń. Większa powierzchnia gabinetu oraz nowy sprzęt pozwoli na poszerzenie zakresu wykonywanych usług.

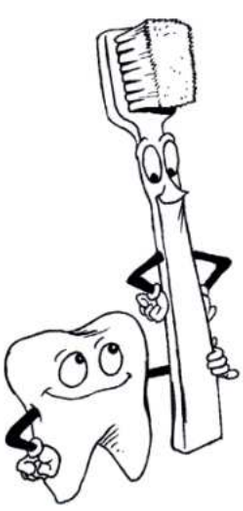

Dotychczas gabinet stomatologiczny w Ostrowie zajmował tylko jedno pomieszczenie. Przeniesienie gabinetu planowane jest na koniec marca. Zajmował on będzie teraz dwa pomieszczenia, w których wcześniej znajdowała się poradnia dla kobiet. Nowy, większy gabinet to nowe możliwości. Zakupiony zostanie nowy sprzęt, dzięki czemu zwiększony zostanie zakres usług stomatologicznych. – Chcę rozszerzyć zakres usług. Obecnie w gabinecie nie ma miejsca na nowe sprzęty – tłumaczy właścicielka gabinetu, dr Wanda Opiela. Zwiększa się także liczba pacjentów, co również jest powodem do przeniesienia gabinetu. Ponadto zgodnie z wymogami sanepidu sterylizacja i dezynfekcja przeprowadzana będzie w oddzielnym pomieszczeniu.

Zarówno obecny jak i przyszły lokal mieści się w budynku Urzędu Gminy. Na użytek gabinetu dentystycznego, wynajmowany jest przez dr Wandę Opiela. Cały remont i zakup sprzętu finansowany jest przez właścicielkę gabinetu. - Gmina udostępnia mi pomieszczenia. Natomiast przeprowadzenie remontu i wszelkie zakupy nowych sprzętów to już jest w mojej kwestii – mówi Opiela. Podstawowe prace remontowe zostały już wykonane. Ekipa remontowa pracowała przez dwa tygodnie. Gabinet musi zostać jeszcze umeblowany, a następnie wyposażony w sprzęt.

Część usług stomatologicznych oferowanych w prywatnym gabinecie refundowanych jest przez NFZ, pozostałe wykonywane są prywatnie. Przeniesienie gabinetu i remont pomieszczeń nie ma wpływu na dotychczasowe ceny zabiegów.

Kornelia Jezioro

Projekt „Czas na aktywność w Gminie Ostrów”

współfinansowany przez Unię Europejską w ramach Europejskiego Funduszu Społecznego

Gminny Ośrodek Pomocy Społecznej w Ostrowie od miesiąca stycznia 2010 r. realizuje drugą edycję projektu "Czas na aktywność w Gminie Ostrów".

Jest to projekt finansowany z Programu Operacyjnego Kapitał Ludzki Priorytet VII Działanie 7.1 ,Podziałanie 7.1.1. Projektem będzie objętych 10 beneficjentów 5 kobiet i 5 mężczyzn. Będą to osoby bezrobotne, korzystające z pomocy społecznej w wieku aktywności zawodowej. Osoby te zdobędą nowe umiejętności zawodowe poprzez udział w kursach zawodowych. Dla mężczyzn będzie to kurs: "Magazynier z obsługą komputera i wózków widłowych" oraz „Pracownik robót wykończeniowych w budownictwie". Zaś dla kobiet będą to kursy "Projektowanie i szycie ubrań z elementami kreowania wizerunku" oraz "Modelowanie i projektowanie ubrań".

Odbędą się również warsztaty szkoleniowe z psychologiem i doradcą zawodowym ,które zapewnią beneficjentom rozwinięcie kluczowych kompetencji oraz umiejętności funkcjonowania na rynku pracy, a także rozwój motywacji oraz chęci do podnoszenia kwalifikacji zawodowych.

GOPS w Ostrowie

UNIA EUROPEJSKA
EUROPEJSKI
FUNDUSZ SPOŁECZNY

KAPITAŁ LUDZKI
NARODOWA STRATEGIA SPÓJNOŚCI

Lokalna Grupa Działania LASOVIA

W 2010 roku Gmina Ostrów będzie mogła wykorzystać 528 tysięcy złotych na realizację projektów w ramach programu Lokalnej Grupy Działania LASOVIA.

Lokalna Grupa Działania LASOVIA to stowarzyszenie działające na obszarze trzech gmin – Ostrów, Niwiska i Cmolas. Stowarzyszenie obejmuje gminy, które są liderami w realizacji infrastrukturalnych projektów na Podkarpaciu.
W roku 2010 pula finansowa przeznaczona na realizację projektów dla gminy Ostrów wynosi 528 tysięcy złotych. Z czego: 391 tysięcy złotych przeznaczone jest na odnowy miejscowości, ponad 87 tysięcy złotych na tworzenie i rozwój mikroprzedsiębiorstw, natomiast 51 tysięcy przeznaczone jest na realizację małych projektów, przeznaczonych np. dla klubów sportowych czy też jednostek OSP. Realne dofinansowanie wynosi 80% z czego 10% może to być wkład własny w postaci np. drobnych prac remontowych. Po odpowiednim udokumentowaniu otrzymać można zwrot poniesionych kosztów za tego typu prace. Pozostałe 20% to finansowy wkład własny gminy. Nabory do składania projektów planowane są na okres wiosenny.

Kornelia Jezioro

Lokalna Grupa Działania LASOVIA jest stowarzyszeniem działającym na obszarze trzech przylegających do siebie gmin: Cmolas, Niwiska i Ostrów.

Program Rozwoju Obszarów Wiejskich

Gmina Ostrów aktywnie i skutecznie ubiega się o dofinansowania inwestycji w ramach Programu Rozwoju Obszarów Wiejskich.

PROW jest instrumentem realizującym politykę Unii Europejskiej w zakresie rozwoju obszarów wiejskich. Z terenu gminy Ostrów złożone zostało kilka wniosków na dofinansowanie inwestycji w ramach tego programu.
Gminne Centrum Kultury i Sportu w Kamionce złożyło wniosek na budowę zadaszonego grilla w Bliźnie. W ramach prac przebudowany ma zostać także istniejący już budynek gospodarczy, który przystosowany zostanie jako szatnie i pomieszczenia socjalne dla sportowców. Wartość inwestycji po przetargu wynosi około 95 290 zł. Dofinansowanie wynosi 61% od kwoty brutto.
Parafia Ostrów z pomocą Urzędu Gminy złożyła wniosek na odnowę terenów wokół kościoła. Przewidywany zakres prac to malowanie dachu, odnowienie fragmentów elewacji, ułożenie chodnika dookoła kościoła, remont ogrodzenia. Prace zakończone zostaną w okresie letnim tego roku.
We wrześniu ubiegłego roku rozpoczęto realizację projektu odnowa wsi Ocieka. Zakończenie prac planowane jest na czerwiec tego roku. W ramach odnowy budowany jest m.in. chodnik od centrum Ocieki do stadionu, oświetlenie tego chodnika, budynek dla sportowców.

Kornelia Jezioro

Ukończenie budowy sali gimnastycznej

Zakończenie budowy sali gimnastycznej przy Szkole Podstawowej w Skrzyszowie jest jednym z elementów planu odnowy wsi. Zakres budowy to między innymi sala gimnastyczna, galeria dla widzów, magazyny i pomieszczenia techniczne.

Budowa sali gimnastycznej przy SP w Skrzyszowie rozpoczęła się w ubiegłym roku. Wymiary sali to 18x27 m, galeria dla widzów ma pomieścić 60 – 100 osób. Poza tym zakres prac obejmuje powstanie magazynu sprzętu, pomieszczeń technicznych i szatniowo-sanitarnych, gabinetu WF, części żywieniowej, dydaktycznej, kotłowni, natrysków z WC, WC dla niepełnosprawnych oraz windy dla osób niepełnosprawnych wewnątrz budynku.
Wartość inwestycji, która została do wykonania to 1 800 000 zł brutto. Inwestycja finansowana będzie z budżetu gminy oraz środków dostępnych w ramach Regionalnego Programu Operacyjnego Województwa Podkarpackiego. Złożenie wniosku o dofinansowanie planowane jest na kwiecień bieżącego roku.
Sala gimnastyczna ma służyć młodzieży szkolnej, mieszkańcom Skrzyszowa, jak również turystom, lokalnym klubom sportowym i sportowcom amatorsko uprawiającym sport.

Budowa sali gimnastycznej rozpoczęła się w ubiegłym roku

Kornelia Jezioro

Plany remontu drogi Skrzyszów - Budzyń

Planowany jest remont drogi Skrzyszów – Budzyń wraz z mostem. Nie wiadomo jeszcze, czy gmina otrzyma dofinansowanie na realizację tego zadania.

W ramach Narodowego Programu Przebudowy Dróg Lokalnych w ubiegłym roku złożony został wniosek o dofinansowanie na remont drogi gminnej Skrzyszów – Budzyń wraz z mostem drewnianym. W ramach prac planuje się wyremontować drogę o długość 1400 m, udrożnić rowy, poszerzyć pobocza, wykonać pionowe oznakowanie drogi. Natomiast przebudowa mostu miałaby obejmować zwiększenie nośności mostu z 12 do 30 ton poprzez wymianę poszycia drewnianego na żelbetonowe, wymianę balustrad z drewnianych na aluminiowe, poprawę konstrukcji nośnej. Realizacja inwestycji miała trwać w miesiącach letnich tego roku, jednak terminy mogą uledz zmianie, ponieważ wniosek o dofinansowanie znalazł się na liście rezerwowej. Obecnie odbywają się przetargi na realizacje inwestycji, które otrzymały dofinansowanie. – Jeżeli jakieś rezerwy powstaną po przetargach, to prawdopodobnie może się udać, że dostaniemy dofinansowanie – wyjaśnia Wojciech Popielarz, kierownik referatu w gminie. Jeżeli gmina nie otrzyma dofinansowania na realizację tego zadania, Rada Gminy będzie musiała zadecydować czy wyłożone zostaną pieniądze budżetowe na ten cel. Na dzień dzisiejszy w budżecie gminy zabezpieczona jest połowa kwoty na to zdanie. Szacunkowa wartość całej inwestycji wynosi 1 600 000 zł. Remont drogi jest częścią projektu odnowy miejscowości Skrzyszów.
W ubiegłym roku z tego samego Programu Przebudowy Dróg Lokalnych zrealizowano remont drogi gminnej Ostrów – Skrzyszów o długości 2,67 km. Wartość tego zadania po przetargu wyniosła 1 044 000 zł. Dofinansowanie z budżetu państwa wyniosło 522 000 zł, czyli połowę całej kwoty.

Wraz z remontem drogi planowany jest także remont mostu

Kornelia Jezioro

Podsumowanie kampanii „Zachowaj Trzeźwy Umysł” w Publicznej Szkole Podstawowej w Ostrowie

Kampania „Zachowaj Trzeźwy Umysł” to realizowana od 2002 roku ogólnopolska akcja podejmująca problem profilaktyki uzależnień. Jednym z jej najważniejszych celów jest promowanie konstruktywnych postaw, zdrowego stylu życia oraz atrakcyjnych dla dzieci i młodzieży zachowań.

Akcja „Zachowaj Trzeźwy Umysł” to projekt długofalowy, którego istotą jest współpraca z samorządami lokalnymi i szkołami w całym kraju. Każdego roku do zaangażowanych w akcję miast i gmin trafiają pakiety edukacyjne w postaci różnorodnych kolorowych i atrakcyjnych wydawnictw adresowanych do dzieci i rodziców.

W kampanii „Zachowaj Trzeźwy Umysł” w roku 2009 uczestniczyło 920 gmin, w tym między innymi uczniowie Publicznej Szkoły Podstawowej w Ostrowie.

W dniu 6 stycznia 2010 roku w Szkole Podstawowej w Ostrowie odbyło się podsumowanie szkolnej kampanii tej akcji z udziałem Wójta Gminy Ostrów Piotra Cielca i członka Gminnej Komisji Rozwiązywania Problemów Alkoholowych Andrzeja Budzika. Otwierając uroczysty apel Dyrektor Szkoły Jan Wesołowski powiedział, że rosnące zagrożenie zmusza do wdrażania nowych, ciekawych rozwiązań propagujących zdrowy i odpowiedzialny tryb życia. Ważne jest prowadzenie działań profilaktycznych odwołujących się do pozytywnych wzorców, gdyż te bardziej przemawiają do młodych ludzi.

Dyrektor wyraził zadowolenie, że uczniowie z dużym zaangażowaniem włączyli się do udziału w konkursach i podziękował nauczycielom, za wprowadzenie tematyki kampanii do działań profilaktycznych i wychowawczych w szkole.

Wójt Gminy Piotr Cielec podkreślił, że akcja „Zachowaj Trzeźwy Umysł” odwołuje się do pozytywnego potencjału tkwiącego w gronie osób młodych. Ta kampania nie tylko informuje o zagrożeniach jakie pociągają za sobą alkohol, przemoc, lecz również pokazuje, jaką ścieżką warto iść przez życie.

Z kolei Pan Andrzej Budzik stwierdził, że po raz drugi szkoła w Ostrowie z powodzeniem startowała w kampanii i po raz drugi znalazła się w gronie laureatów konkursu. Jest to spore wyróżnienie dla placówki i potwierdzenie, że warto preferować zdrowy model życia. Bardzo miłym akcentem uroczystości było wręczenie nagród dla uczennic, które zostały wyróżnione w tej edycji konkursu. Adrianna Plezia i Marlena Woś-ko otrzymały nagrody ufundowane przez kampanię „Zachowaj Trzeźwy Umysł” i Gminną Komisję Rozwiązywania Problemów Alkoholowych w Ostrowie.

Wręczanie nagród dla wyróżnionych uczennic w akcji „Zachowaj Trzeźwy Umysł”

Informacja własna

Kolejne etapy kanalizacji

W roku bieżącym realizowane będą dalsze etapy budowy kanalizacji sanitarnej na terenie gminy. Dokończona zostanie kanalizacja Kamionki i skanalizowana zostanie miejscowość Skrzyszów.

Zadanie, jakim jest budowa kanalizacji wdrożono do realizacji jeszcze w roku 2009, w tym będzie ono kontynuowane. Zakres rzeczowy inwestycji obejmował będzie realizację II etapu kanalizacji w Kamionce oraz skanalizowanie całej miejscowości Skrzyszów. Zakończenie inwestycji planowane jest na wrzesień 2011 roku.

Inwestycja dofinansowywana jest w ramach Regionalnego Programu Operacyjnego Województwa Podkarpackiego. Łączna kwota dofinansowania wynosi 2 309 516, 20 zł. – Cały wniosek ma wartość 3 742 000 zł. Te 2 309 516 to jest wartość dofinansowania, czyli 70% wartości z tym, że przyłącza są niekwalifikowanle - tłumaczy Wojciech Popielarz, kierownik referatu w gminie Ostrów. Co kwartał składany jest wniosek o płatność częściową za przerób kwartalny. – Co kwartał na bieżąco Urząd Marszałkowski będzie zwracał dotację – mówi Popielarz.

Utrudnieniem przy realizacji tej inwestycji może być zimowa pogoda, ponieważ może ona opóźnić rozpoczęcie robót.

Kornelia Jezioro

Przeciwdziałanie alkoholizmowi i narkomanii

Na styczniowej sesji Rady Gminy Ostrów podjęto uchwały w sprawie przyjęcia Gminnego Programu Profilaktyki i Rozwiązywania Problemów Alkoholowych oraz Gminnego Programu Przeciwdziałania Narkomanii na rok 2010.

Głównym celem Programu Profilaktyki i Rozwiązywania Problemów Alkoholowych jest zmniejszenie już istniejących problemów tego typu. Ponadto szeroko rozumiana profilaktyka m.in. szerzenie wiedzy, głównie w śród ludzi młodych o tym, jakie zagrożenia niesie ze sobą alkohol, wspieranie dzieci z rodzin z problemem alkoholowym. Cele tego programu obejmują także kontrolę rynku napojów alkoholowych. Do zadań programu należy m.in. zwiększenie dostępności pomocy terapeutycznej dla osób uzależnionych od alkoholu, udzielanie pomocy rodzinom, które dotknął problem alkoholowy, prowadzenie profilaktycznej działalności informacyjnej i edukacyjnej, wspomaganie stowarzyszeń i instytucji, które zajmują się rozwiązywaniem problemów alkoholowych oraz podejmowanie interwencji w przypadku złamania zakazu sprzedaży alkoholu lub nie przestrzegania przez przedsiębiorców warunków korzystania z zezwoleń na sprzedaż tego typu napojów. W budżecie gminy na 2010 rok na program związany z przeciwdziałaniem alkoholizmowi przewidziano kwotę 70 000zł.

Problem narkomanii jest kolejnym niebezpiecznym społecznym problemem, który często wiąże się z problemem alkoholizmu. Program Przeciwdziałania Narkomanii obejmuje profilaktykę oraz ograniczenie dostępności i używania narkotyków. W zakresie tego programu przewiduje się zwiększenie dostępności pomocy dla uzależnionych jak i dla zagrożonych uzależnieniem od narkotyków. Podobnie jak w przypadku problemów alkoholowych przewiduje się w programie pomoc rodzinom, w których występuje problem narkomanii, oraz prowadzenie działalności informacyjnej w zakresie wiedzy i rozwiązywania problemów narkomani w społeczeństwie. Kwota w budżecie gminy przeznaczona na ten program wynosi 10 000zł.

Środki finansowe przeznaczone na realizacje obydwu programów pochodzą z opłat za korzystanie z zezwoleń na sprzedaż napojów alkoholowych.

Kornelia Jezioro

Budowa parku ruszy w tym roku

Już w tym roku mają rozpocząć się prace przy budowie Parku Historycznego w Bliźnie. Cały projekt realizowany jest wspólnie z gminą Dębica.

9 października 2009 roku gmina Ostrów i gmina Dębica podpisały umowę partnerską, która reguluje m.in. przepływy pieniężne i wszystkie zależności przy realizacji Parku Historycznego Blizna. Liderem przy tworzeniu projektu jest gmina Ostrów. Rozstrzygnięto już przetarg na realizację robót należących do zakresu naszej gminy. Wartość inwestycji brutto po przetargu wynosi 1 714 242, 02 zł. Realizacja projektu rozpocznie się najprawdopodobniej około kwietnia. W ramach Regionalnego Programu Operacyjnego złożony został wniosek na dofinansowanie całej inwestycji. Umowa o dofinansowanie projektu podpisana została 26 lutego bieżącego roku. Dofinansowanie wynosi 85% od kosztów kwalifikowanych. Pozostałe 15% muszą zabezpieczyć gminy w ramach swoich zakresów robót.

Gmina Ostrów wykonywać będzie na hektarowej działce w Bliźnie m.in. ogrodzenie terenu, rekonstrukcję jednego baraku koszarowego, makietę 14 metrowej rakiety V2 w skali 1:1, odcinek okopu, gabloty i parkingi przed bramą wjazdową. Zaadaptowany zostanie także budynek starej szkoły w Bliźnie. Do zadań gminy Dębica należeć będzie wykonanie rekonstrukcji obozu pracy w Pustkowie, powstaną m.in. baraki, ogrodzenia obozowe, brama wjazdowa, gabloty informacyjne.

Logo parku

Zakończenie inwestycji planowane jest na czerwiec 2011 roku. Realizacja tego projektu może w znacznym stopniu przyczynić się do rozwoju turystyki w regionie.

Kornelia Jezioro

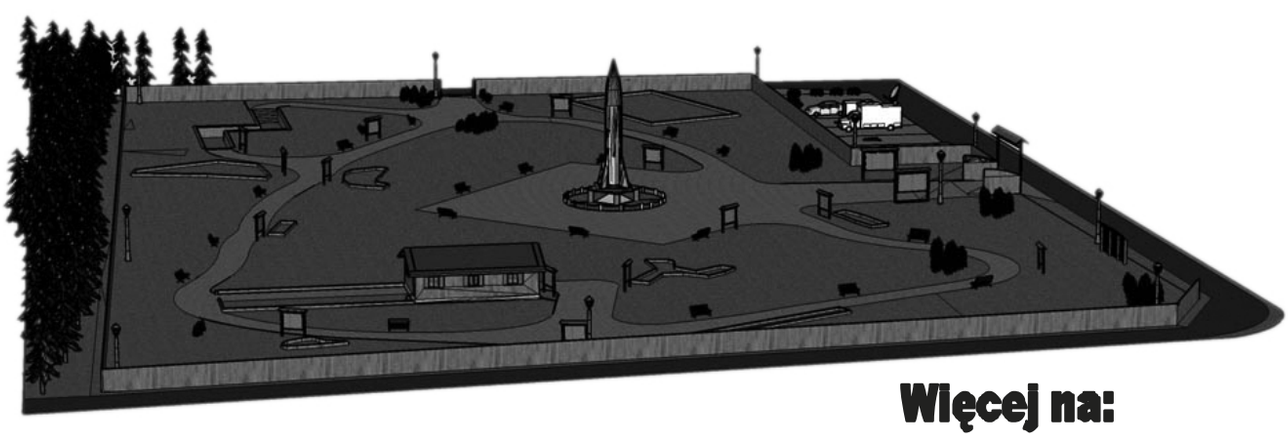

Projekt Parku Historycznego „BLIZNA”

Więcej na:
www.parkhistorycznyblizna.pl

Spotkanie sekcji ZNP w Ociece

W dniu 28 stycznia 2010 w budynku Szkoły Podstawowej w Ociece odbyło się spotkanie sekcji Emerytów i Rencistów Związku Nauczycielstwa Polskiego w Ostrowie.

Przemawia Irena Szczepanek – przewodnicząca oddziału w Ostrowie sekcji Emerytów i Rencistów ZNP.

Na spotkanie prócz byłych nauczycieli przybyły także osoby, które dawniej odpowiedzialne były za obsługę szkół, a także obecni dyrektorzy szkół i przedszkoli z terenu gminy Ostrów. Na początku wszystkich zgromadzonych przywitała Marta Szybała – dyrektor Szkoły Podstawowej w Ociece. Następnie głos zabrała Irena Szczepanek – przewodnicząca oddziału w Ostrowie sekcji Emerytów i Rencistów ZNP, która z racji tego, że to było pierwsze spotkanie sekcji w nowym roku podsumowała działalność z poprzedniego roku. Przypomniała wszystkim zgromadzonym ważniejsze momenty , czyli m.in. wyjazd do Sędziszowa Młp. na występ teatralny czy też wyjazd do Baranowa i Sandomierza. Jak można się domyśleć w szczególności wyjazd do Sandomierza i Baranowa wywarł duże wrażenie na uczestnikach, a sama przewodnicząca napisała specjalnie wspomnienia z tej wycieczki w formie wiersza, które wszystkim zgromadzonym zaprezentowała. W swych wspomnieniach zawarła skrót tego co każdy uczestnik wycieczki zobaczył i co pewnie odczuł. Z uśmiechem na ustach przypomniała wszystkim o tym, jak koleżanka Jadzia zafundowała uczestnikom wycieczki lody oraz wspomniała chwile strachu kiedy to następnym razem koleżanka Jadzia podczas przechodzenia w autokarze potłukła się z powodu ostrego hamowania, ale na szczęście jak się później okazało nic groźnego się jej nie stało. Na koniec przypomniała także o sprawach organizacyjnych. Następnie głos zabrał Mariusz Wilk – prezes ZNP w Ostrowie, który złożył życzenia noworoczne oraz podsumował współpracę ZNP z osobami, które już nie pracują w szkołach.

Po części oficjalnej wszyscy przy pysznym poczęstunku mogli posłuchać występu grupy wokalnej Zespołu Pieśni i Tańca "Halicz", której kierownikiem jest Ryszard Niewiarowski. Po występie zespołu wszyscy zgromadzeni na spotkaniu przy przysłowiowej herbatce czy kawce wdali się w dyskusję na różne tematy.

matfeusz

Kościół w Skrzyszowie do remontu

Kościół Parafialny w Skrzyszowie wymaga remontu. Prace przy modernizacji wykonane będą jako jedno z komplementarnych działań przy odnowie miejscowości Skrzyszów.

Jednym z najpilniejszych działań przy odnowie kościoła jest remont pokrycia dachowego, a w szczególności połaci południowej. Program prac remontowych obejmuje rozebranie zniszczonego pokrycia dachu i przegląd stanu technicznego. Odnowa dachu obejmować ma też montaż warstwy wiatroizolacyjnej. Cała wymiana pokrycia dachowego wykonywana będzie etapami.

Wartość inwestycji oszacowano wstępnie na 148 000 zł brutto. Podstawą obliczenia tej kwoty były wstępne oględziny dachu, szacunkowe koszty usług remontu oraz koszty nabycia materiałów niezbędnych do jego wykonania. Środki finansowe na tą inwestycję pochodzić będą ze zbiórek wśród mieszkańców sołectwa oraz funduszy kościelnych.

Kornelia Jezioro

III Bal Charytatywny w „Cyziówce”

W przedostatni dzień stycznia już po raz trzeci odbył się bal charytatywny organizowany przez Wójta Gminy Ostrów Piotra Cielca, pod honorowym patronatem Przewodniczącego Rady Gminy w Ostrowie Zenona Potwora. W ośrodku wypoczynkowym „Cyziówka” w Kamionce spotkali się przedsiębiorcy, samorządowcy, dyrektorzy instytucji i urzędów, tak gminy jak również powiatu i województwa. Gośćmi honorowymi balu byli: Marszałek Województwa Podkarpackiego Zygmunt Cholewiński wraz z małżonką, Poseł Kazimierz Moskal, radny Sejmiku Województwa Podkarpackiego - Józef Gudyka oraz starosta Powiatu Ropczycko-Sędziszowskiego - Józef Rojek. Podczas balu przedsiębiorcy inwestujący w gminie Ostrów, wspierający finansowo i rzeczowo instytucje kultury, szkoły, środowiska lokalne oraz ludzie udzielający się społecznie zostali wyróżnieni statuetkami i otrzymali podziękowania od władz gminy. Szczególne wyróżnienia za prace na rzecz środowiska lokalnego, jak również za bardzo dynamiczny rozwój firmy, otrzymał Jan Cyzio właściciel ośrodka „Cyziówka”. Nagrodę wręczył marszałek województwa Zygmunt Cholewiński oraz Wójt Gminy Ostrów Piotr Cielec.

Marszałek Województwa Podkarpackiego Zygmunt Cholewiński z małżonką

Wójt Gminy Ostrów Piotr Cielec o balu: *„Cieszę się, iż idea jaka zrodziła mi się trzy lata temu wspólnego spotkania się ludzi działających na terenie naszej Gminy i powiatu, samorządowców przyjaciół naszej Gminy tak dobrze się przyjęła. Wiele osób jest z nami od samego początku i twierdzi, że nie wyobraża sobie karnawału bez balu w Kamionce. To bardzo miłe opinie a dzięki ludziom, którzy mają otwarte serce można promować uzdolniona młodzież naszej gminy. W tym roku środki pochodzące z kiermaszu jak również licytacji i wpływy w biletów wstępu zostaną wykorzystane na wsparcie uzdolnionej młodzieży z rodzin ubogich w formie stypendiów i pomocy materialnej. Dodatkowo dzięki deklaracji Pana Posła Kazimierza Moskala grupa najzdolniejszych uczniów w czerwcu pojedzie na koszt pana posła do Warszawy i będzie miała okazję zobaczyć Sejm RP. Serdecznie dziękuje wszystkim osobom, moim najbliższym współpracownikom, którzy pomogli mi w organizacji balu. Szczególnie dziękuję właścicielom ośrodka „Cyziówka” pani Katarzynie i Janowi Cyzio za udostępnienie lokalu na preferencyjnych warunkach, zespołowi „Wiktoria” za kolejny już trzeci raz występu nieodpłatnie oraz naszym gościom za przekazanie wielu upominków na licytację.”*

Licytację wraz z wójtem gminy Ostrów prowadził Marek Gubernat - dyrektor ZUK w Ostrowie

Grał zespół „WIKTORIA” z Kamionki

matfeusz

Odnowa Skrzyszowa

Na lutowej sesji Rady Gminy przyjęto uchwałę w sprawie zatwierdzenia „Planu Odnowy Miejscowości Skrzyszów". Planowane są dwa etapy odnowy miejscowości. Komplementarnymi działaniami będą ukończenie budowy sali gimnastycznej przy szkole podstawowej, remont dachu kościoła oraz remont drogi Skrzyszów – Budzyń.

Plan rozwoju Skrzyszowa obejmuje realizację kilku przedsięwzięć. Zadanie jakim jest odnowa Skrzyszowa współfinansowane będzie ze środków w ramach Programu Rozwoju Obszarów Wiejskich na lata 2007 - 2013. Celem projektu jest miedzy innymi zwiększenie atrakcyjności wsi oraz poprawa bezpieczeństwa na jej terenie. Nowa infrastruktura ma służyć nie tylko lokalnej społeczności, ale również turystom. Realizacja inwestycji dotyczy między innymi zagospodarowania centrum Skrzyszowa, które odbywać się będzie w dwóch etapach.
Projektowana inwestycja w ramach pierwszego etapu obejmuje odcinkową regulację potoku bez nazwy. Chodzi tu o uregulowanie odpływu wód potoku i jego udrożnienie wraz z likwidacją istniejących zastoisk. Wartość inwestycji w pierwszym etapie oszacowano na około 630 000 zł brutto. Wniosek o dofinansowanie tego etapu złożony został 23 lutego.
Inwestycje w ramach drugiego etapu odnowy miejscowości Skrzyszów to budowa chodnika biegnącego przez centrum miejscowości, wzdłuż drogi powiatowej oraz stworzenie odwodnienia tego chodnika, to także budowa pieszo-jezdnego ciągu po drugiej stronie uregulowanego potoku i wykonanie oświetlenia tego ciągu. Koszt drugiego etapu oszacowany został na 900 000 zł brutto.
W ramach odnowy miejscowości wykonane zostaną zadania komplementarne – ukończenie budowy sali gimnastycznej przy szkole podstawowej, remont drogi Skrzyszów – Budzyń i remont dachu kościoła parafialnego.

Kornelia Jezioro

„Mam w przyrodzie przyjaciela"

Dnia 15 grudnia 2009r. w Publicznej Szkole Podstawowej im. Jana Pawła II odbył się pokaz efektów pracy uczniów realizujących I Etap projektu „Pierwsze uczniowskie doświadczenia drogą do wiedzy".

Projekt współfinansowany przez Europejski Fundusz Społeczny i budżet państwa. Głównym celem projektu było wdrożenie modelu edukacji, dostosowanego do indywidualnych potrzeb i możliwości uczniów z wykorzystaniem ciekawych metod i treści kształcenia.
W pokazie uczestniczyli dyrektor Szkoły Podstawowej mgr inż. Jadwiga Szynal, przewodnicząca Rady Szkoły Urszula Pazdro, nauczyciele nauczania zintegrowanego, rodzice uczniów kl. II oraz przedstawiciel uczniów kl. I. Głównym tematem projektu było hasło „Mam w przyrodzie przyjaciela". Uczniowie poprzez zabawy, odgrywanie scenek, śpiewanie piosenek, recytację wierszy z wykorzystaniem pomocy w Dziecięcych Ośrodkach Zainteresowań wyzwalali różne rodzaje aktywności.
Ukazując piękno przyrody dzieci wykazywały się zdobytymi umiejętnościami, a przy tym doskonale się bawiły. Za swój występ uczniowie otrzymali gromkie brawa i podziękowania. Na pamiątkę uczestnictwa w Projekcie każde dziecko otrzymało pacynkę - myszkę.
Na zakończenie pokazu uczniowie uroczyście przekazali Dziecięce Ośrodki Zainteresowań kl. I życząc im rozwijania zainteresowań i umiejętności poprzez zabawy.

Zdjęcia oraz krótki film można obejrzeć na stronie internetowej szkoły www.wolaociecka.republika.pl

Halina Kozioł

Uczniowie uczestniczący w projekcie

III Charytatywny Bal Karnawałowo - Walentynkowy w Skrzyszowie

„Ile dasz, tyle otrzymasz, czasem z najbardziej niespodziewanej strony"
Paulo Coelho

13 lutego 2010 r. odbył się w Skrzyszowie Bal Charytatywny na rzecz zespołu tanecznego „Anturja", młodszej grupy „Lotos", a także na rzecz fundacji tablicy pamiątkowej w związku z nadaniem naszej szkole imienia ks. Jerzego Popiełuszki i jubileuszem 150-lecia szkoły zorganizowany z inicjatywy dyrektora szkoły Andrzeja Ziajora przy współpracy Rady Rodziców i sołtysa wsi Andrzeja Budzika. OSP Skrzyszów na czele z prezesem Jerzym Kopalą udostępniła nieodpłatnie budynek remizy strażackiej wraz z mediami. Na walentynkowo ubranej sali balowej dyrektor szkoły Andrzej Ziajor miał przyjemność powitać około 170 gości, wśród których był obecny wójt gminy Ostrów Piotr Cielec z małżonką oraz właściciel Biura Turystycznego AN-TUR-JA w Debicy - stały sponsor zespołu „Anturja"- Jan Sojka z małżonką. Byli obecni także radni wsi Małgorzata Cwanek i Jerzy Kopala. Koordynacją i prowadzeniem balu zajmował się dyrektor szkoły Andrzej Ziajor i sołtys wsi Andrzej Budzik.

Na uczestników balu czekało wiele atrakcji, miedzy innymi występy grupy „Lotos", która pokazała się w tańcach: „Parapapa", „Eldorado", „Wildworld" oraz grupy „Anturja", która zaprezentowała wspaniałe tańce: „Hiszpański", „Samba - Brazil", „Arafatki", „Mambo", „Chocolate" i „Sisters". Grupy taneczne prowadzone są pod kierunkiem Kingi Bieś. Na początku imprezy wykonały wspólnie marsz prezentacyjny. W młodszej grupie ponad połowa dziewcząt to nowy nabytek, ponieważ opiekunka prowadzi nabór na bieżąco. Specjalnie na ten wieczór instruktorka wraz z kilkoma członkiniami zespołu przygotowała „walentynkową" choreografię układu tanecznego „Sisters", który był dedykowany szczególnie sponsorowi zespołu - J. Sojce. Podczas balu została przeprowadzona licytacja kompozycji kwiatowych i ciekawych gadżetów ofiarowanych przez rodziców i radnego Jerzego Kopalę oraz Skrzyszowskie Zrzeszenie Operatywnych Kobiet - „SZOK". Na koniec, jak co roku, sołtys zlicytował wykonany przez siebie specjalnie na tę okoliczność stolik i młoteczek. Ogółem udało się z licytacji uzyskać 1330 zł i 10 euro. Gości do białego rana bawił zespół „KAMA- BAND" z Dębicy. Ten III karnawałowo-walentynkowy charytatywny bal urozmaicony był ponadto loterią fantową, w której główną nagrodą był rower przekazany przez firmę „Arkus" z Dębicy, a także dwa DVD ufundowane przez firmę „Bomir" ze Skrzyszowa. Zarówno licytacja, jak i loteria przyniosła uczestnikom wiele frajdy i zabawy. Po sali często rozbrzmiewały salwy gromkiego śmiechu. Cała impreza przyniosła dochód w kwocie 6.805,30 zł. Dokumentację zdjęciową zapewnił Tomasz Bieś.

Bal urozmaicony był ponadto loterią fantową, w której główną nagrodą był rower

Występ grupy tanecznej

Realizacja całego przedsięwzięcia możliwa była dzięki zaangażowaniu także pracowników kuchni szkolnej, administracji i obsługi.

Pragniemy gorąco podziękować wielu sponsorom, którym nie jest obojętny rozwój artystyczny dzieci i młodzieży, a do nich należą:

Arkus & Romet Group Sp. z o.o. w Dębicy
STEK-ROL w Dębicy
NOWY MAXPOL Sp.j. Zakład Mięsny w Brzeźnicy
PH BAMBI w Dębicy
Zakład Remontowo - Budowlany Roman Olszowy w Kosowach
K&K Odzież, Obuwie w Ostrowie
FHUP WOD KLIK w Lubzinie
CJW Cukiernia WIKTOR
Piekarnia CISZEK w Dębicy
PPUH "KAZET" s.c. w Brzeźnicy
Sklep Spożywczo - Przemysłowy BOMIR w Skrzyszowie
Stacja Demontażu Pojazdów w Sędziszowie Młp.
POLDIM DĘBICA
Sklep Motoryzacyjny w Sędziszowie Młp.
Firma GASTRO - GAL w Rzeszowie
FHU „ANMAR" w Ropczycach
FHU Comax Computers w Ropczycach
FHU KOGRAKO
Sklep Spożywczo - Przemysłowy ŻUREK w Brzeźnicy
Zakład Usługowy WOD-KAN-CO-GAZ w Dębicy
Dom Towarowy „ALDONA" w Ropczycach
Bar KAKTUS w Dębicy
Myjnia MAX w Dębicy
PPHU BOGMAR
Firma Fotograficzna FOTO - COLOR s.c. w Ropczycach
AUTO - AS w Ropczycach

Serdecznie dziękujemy wszystkim, którzy w jakikolwiek sposób przyczynili się do organizacji i uświetnienia III charytatywnego balu karnawałowego w Skrzyszowie.

SP Skrzyszów

Nauka poprzez doświadczenie

15 grudnia 2009 w Szkole Podstawowej w Ociece odbyło się podsumowanie pierwszego etapu projektu „Pierwsze uczniowskie doświadczenia drogą do wiedzy". Uczniowie klas drugich zaprezentowali efekty uczestnictwa w projekcie.

Projekt współfinansowany jest z Europejskiego Funduszu Społecznego. Cały program oparty jest na teorii Howarda Gardnera, zgodnie z którą zajęcia powinny być prowadzone w taki sposób, aby wzbudzać w dzieciach kreatywności. Realizatorką pierwszego etapu projektu była Dorota Król nauczycielka ze SP w Ociece. - Głównym założeniem, jakie przyjęłam realizując ten pierwszy etap było poznawanie przez dzieci świata poprzez eksperymenty, doświadczenia i obserwacje – mówiła Król. W trakcie realizacji projektu dzieci uczestniczyły w rozmaitych zajęciach. Były to nie tylko tradycyjne lekcje w klasie, ale również wycieczki, eksperymenty. Uczniowie odwiedzili m.in. młyn, pasiekę, była również wycieczka do filharmonii. Dzieci hodowały własne rośliny i zwierzątka. Dzięki doświadczeniom i umiejętnościom zdobytym w trakcie tych zajęć, dzieci chętniej się uczą, wypowiadają i współpracują w zespole. Drugi etap projektu realizowany będzie przez nauczycielkę Edytę Szparę, udział w nim wezmą obecni uczniowie klas pierwszych SP w Ociece.

Koordynator projektu Alina Pieniążek i realizatorka pierwszego etapu projektu - Dorota Król

Dzieci zaprezentowały umiejętności zdobyte w projekcie

Na wtorkowej uroczystości podsumowującej pierwszy etap projektu, uczniowie zaprezentowali efekty swoich prac oraz montaż słowno - muzyczny. A wszystko to przed liczną publicznością, wśród której znaleźli się m. in. Podkarpacki Wicekurator Oświaty Antoni Wydro, koordynator projektu Alina Pieniążek, starosta Józef Rojek oraz wójt Gminy Ostrów Piotr Cielec. – Jestem pod wrażeniem tego, co usłyszałem i zobaczyłem – mówił po występach dzieci Wydro. Na koniec młodzi uczniowie poczęstowali widzów ciasteczkami, które sami upiekli.

Kornelia Jezioro

Reklama

www.gminaostrow.eu

forum mieszkańców gminy

Czołowe miejsce przedszkolaków z Kozodrzy w konkursie „Olejowy Sherlock Holmes”

Przedszkolaki z Publicznego Przedszkola w Kozodrzy uczestniczyły w konkursie, którego celem było kształtowanie odpowiednich postaw w trosce o środowisko.

Przedszkole w Kozodrzy wzięło udział w konkursie pt. „Olejowy Sherlock Holmes”. Organizatorem konkursu był Związek Komunalny „Wisłok” przy współpracy z Konsorcjum Olejów Przepracowanych. Celem konkursu było kształtowanie i promowanie właściwej postawy sprzyjającej trosce o środowisko, a w szczególności nawyku odpowiedzialnego gospodarowania odpadami niebezpiecznymi – olejami odpadowymi.

Uczestnicy konkursu mieli za zadanie zlokalizować na mapie najbliższy w ich miejscu zamieszkania pojemnik lub punkt przyjmowania oleju odpadowego. Dzieci pod okiem dyrektor Kazimiery Łącała, nauczycieli Antoniny Chmura i Iwony Jezior wykonały dowolną techniką kolorową mapę i szkic okolicy swojej gminy, zaznaczając na niej główne drogi, nazwy miejscowości oraz budynki użyteczności publicznej (np. szkoły, Urząd Gminy), rzeki, strumienie, tereny leśne oraz miejsce swojego zamieszkania i działający przy Gminie Ostrów punkt zbiórki olejów odpadowych.

Praca przygotowana na konkurs przez Karolinę i Marcina Ciołkosz

Nagrodzone dzieci wraz z opiekunem Kazmierą Łącała - dyrektor Publicznego Przedszkola w Kozodrzy

Komisja biorąc pod uwagę walory plastyczne i oryginalność wykonanej mapy jury wybrała pracę zbiorową wykonaną przez dzieci z P. Przedszkola w Kozodrzy w osobach Ciołkosz Karolina i Ciołkosz Marcin. Dzieci zajęły II miejsce w wojewódzkim konkursie i otrzymały nagrody rzeczowe. Nasze przedszkole wykonało 12 map Gminy Ostrów formatu A3 i jedną grupową makietę. Wygrała praca zbiorowa - makieta Gminy Ostrów.

Pozostałe zgłoszone prace po kwalifikacji merytorycznej wzięły udział w publicznym losowaniu nagrody konkursu, podczas X Gali Liderów Ekologii w dniu 11 grudnia 2009r.

Szczęściarzem okazał się przedszkolak Mazur Bartek z przedszkola w Kozodrzy, który otrzymał nagrodę rzeczową.

Dyrektor przedszkola Kazimiera Łącała wraz z nauczycielami i rodzicami serdecznie gratuluje laureatom konkursu ekologicznego i życzy dalszych sukcesów.

PP w Kozodrzy

Ogłoszenie Publicznego Przedszkola w Kozodrzy

Dyrektor Publicznego Przedszkola w Kozodrzy ogłasza zapisy dzieci od 3 do 6 lat do przedszkola na rok szkolny 2010/2011. Zapisu dzieci należy dokonać w kancelarii przedszkola w dniach 01.03.2010 – 31.03.2010 w godzinach od 8.00 do 8.30 oraz od 15.00 do 16.00. O przyjęciu dzieci młodszych do przedszkola będzie decydować kolejność zgłoszeń i sytuacja rodzinna.

REKRUTACJA: Karty Zgłoszenia Dziecka do Przedszkola przyjmowane będą do 31 marca.

Oferta edukacyjna przedszkola obejmuje:

a) Zajęcia i zabawy wypływające z nowej podstawy programowej wychowania przedszkolnego.

b) Zajęcia edukacyjne występujące w obrębie obszarów edukacji w zakresie:

- Rozbudzania ciekawości i procesów poznawczych, znaczenie języka i przygotowanie do pisania i czytania
- Poznanie i rozumienie świata przyrody i środowiska społecznego
- Wprowadzenie w kulturę życia, poznania świata symboli i znaków

Przedszkole posiada bogatą ofertę zajęć dodatkowych:

1. Katecheza
2. Rytmika
3. Tańce ludowe i narodowe
4. Zajęcia muzyczne z udziałem Filharmonii Rzeszowskiej
5. Zajęcia teatralne
6. Język angielski
7. Wyjazd na basen

PP w Kozodrzy

V Memoriał im. Rafała Kmiecia w Kozodrzy

18 lutego na sali gimnastycznej w Kozodrzy odbył się V Memoriał im. Rafała Kmiecia w piłce nożnej dla uczniów szkół podstawowych i gimnazjów z gminy Ostrów. Turniej został zorganizowany w ramach zajęć na feriach a poświęcony był tragicznie zmarłemu Rafałowi Kmieciowi. Pomysłodawcą Memoriału jest Leszek Kmieć – ojciec Rafała, który jak co roku nie szczędził wysiłków by zapewnić wspaniałą atmosferę na turnieju.

Wyniki :

Szkoły Gimnazjalne - Chłopcy
1. Kozodrza
2. Ocieka
3. Skrzyszów
4. Ostrów
5. Kamionka

Szkoły Gimnazjalne - Dziewczęta
1. Wola Ociecka
2. Ostrów
3. Kamionka
4. Ocieka

Szkoły Podstawowe - Chłopcy
1. Kozodrza
2. Kamionka
3. Ocieka
4. Ostrów
5. Skrzyszów
6. Wola Ociecka

Najlepsi strzelcy:
1. Anita Krużel
2. Kamil Łukasik
3. Wojciech Cielak

Najlepsi bramkarze:
1. Natalia Kobos
2. Oskar Pieprzak
3. Jakub Czochara

matfeusz

Turniej w siatkówkę o Puchar Wójta Gminy Ostrów 2010

W dniu 20 lutego 2010 na sali gimnastycznej w Kozodrzy odbył się „Turniej w piłkę siatkową o Puchar Wójta Gminy Ostrów 2010". Turniej został zorganizowany przez Wójta Gminy Ostrów Piotra Cielca przy wsparciu Gminnego Centrum Kultury i Sportu w Kamionce oraz Dyrekcji Szkoły Podstawowej w Kozodrzy. Do rozgrywek przystąpiły drużyny z pięciu sołectw z terenu naszej gminy. A oto harmonogram i wyniki wszystkich spotkań:

Grupa A
1. Wola Ociecka
2. Ostrów

Grupa B
1. Kamionka
2. Ocieka
3. Kozodrza

Kamionka – Ocieka 1:2
Wola Ociecka – Ostrów 0:2

Ocieka – Kozodrza 0:2
Kamionka – Kozodrza 0:2
Ocieka – Wola Ociecka 0:2 (mecz o 3 miejsce)
Kozodrza – Ostrów 1:3 (finał)

Wyniki końcowe:
1. Ostrów
2. Kozodrza
3. Wola Ociecka
4. Ocieka
5. Kamionka

Wszystkie zespoły otrzymały pamiątkowe dyplomy a pierwsza trójka także puchary. Dodatkowo każda z drużyn otrzymała od wójta gminy Ostrów nagrodę finansową. Nagrody były zależne od miejsca, przykładowo za pierwsze miejsce drużyna z Ostrowa otrzymała 500zł, które może wykorzystać na zakup sprzętu sportowego.

matfeusz

Kącik historyczny

Zdjęcie przedstawia dwór Mieczysława Reichana i Józefy z Łoteckich Reichanowej w Ostrowie około roku 1930.

Zdjęcie pochodzi ze zbioru Haliny Hajduk z Ostrowa.
Dziękujemy za udostępnienie tego archiwalnego zdjęcia.

Jeśli posiadasz archiwalne zdjęcia z naszej gminy to zapraszamy do nadsyłania ich na adres zycieostrowa@wp.pl lub prosimy o kontakt z GCI w Skrzyszowie pod numerem telefonu (0-17) 745 17 17. ***Zdjęcia po wykonaniu kopii są oddawane właścicielowi.***

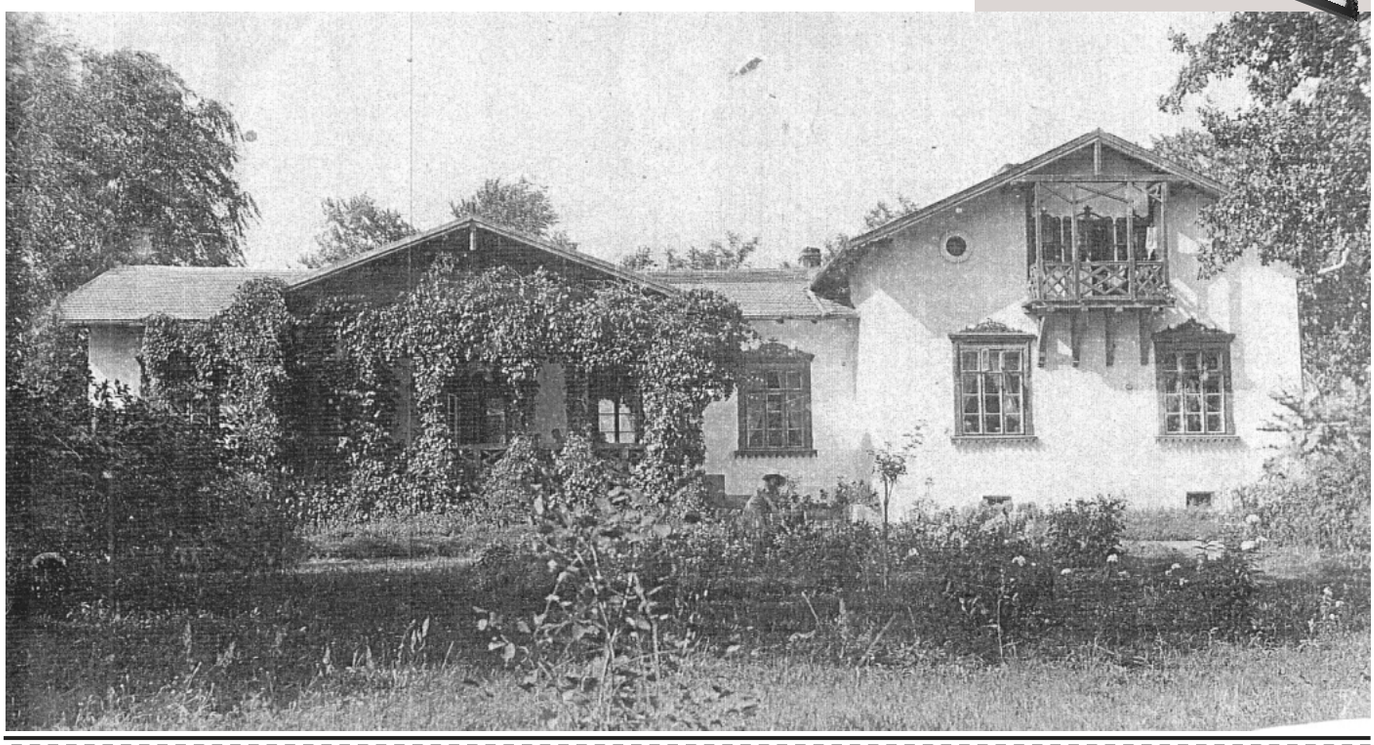

LOKALNI TWÓRCY

Wielkanoc

Duszo nasza, Ty nasz stwórco,
Czemu stale ciążysz nam.
Krzyż tak męczy nasze źródło,
Wyschło wody Ty nam daj.

Linia życia
przeciągnięta,
Nasze grzechy ranią Cię.
Narodzony w tym Twój człowiek,
Kąpiel zmywa z niego cień.

Pierwsze kroki stawiasz na niej,
Ziemia
lekką staje się.
Oczyszczony przed ołtarzem,
Płaczesz pięknym swoim snem.

Tak wyruszasz w swoją podróż,
Podróż życia to jak dzień.
Nauk różnych
bierzesz wiele,
Nigdy nie wiesz gdzie jest sens.

Naszym życiem jesteś Jezu,
Czy potrzebne smutki te.
Wszystkie winy Tobie szkodzą,
Krzyżem w
końcu stają się.

Nie ugiąłeś się złym mocą,
Szatan kusząc drażnił Cię.
Chciał oszukać Twoje dobro,
Nie powiodło jemu się.

My kuszeni w zło
wpadamy,
Nie wystarcza siły nam.
Marność nasza złą ozdobą,
Ty nas wspieraj, ducha daj.

Rozgrzeszenia każdy pragnie,
Żeby z Tobą złączyć
się.
Człowiek słabą jest istotą,
Ty nie gniewaj na nas się.

Przed obliczem Pana stojąc,
Każdy grzech jak szybki film.
Mignie światłem swą
pochodnią,
Będzie dobrze z wszystkich dni?

Zmartwychwstania piękność cała,
Dusza nasza się dostała.
Jezus kroczy po tej ziemi,
W krzyż Twój
Panie my wpatrzeni.

Chcemy wielbić Ciebie Panie,
Twoje wielkie zmartwychwstanie.
Udzieliło się nam w Tobie,

W tym numerze gazetki chciałbym przedstawić Państwu osobę Marka Muszyńskiego, który pochodzi ze Skrzyszowa.
Jest osobą, która wolny czas poświęca poezji i muzyce. Twórczość jego rozpoczęła się w latach 80-tych a w tym okresie powstały m.in. wiersze: „Kafar", „Warszawa" czy też „Ziemia".

Opracował: *matfeusz*

PRODUCENT KOSTKI BRUKOWEJ, GALANTERII BETONOWEJ I BETONU TOWAROWEGO

PATER Sp. z o.o.
39-207 Brzeźnica 18 b
tel. 014/680 89 50
fax 014/680 89 66
e-mail: marketing@kostkapater.pl
www.kostkapater.pl

kostka brukowa, ażurowe płyty parkingowe,
palisady, gazony, krawężniki drogowe,
obrzeża chodnikowe, koryta ściekowe,
płytki chodnikowe, pustaki szalunkowe,
bloczki betonowe,
beton towarowy w klasach od C 8/10 do C 30/37,
beton półsuchy w klasach od C 8/10 do C 16/20,
podsypki cementowo-piaskowe,
grunt stabilizowany cementem,
usługi dźwigiem, koparką, ładowarką

"MISTERIUM MĘKI PAŃSKIEJ"

Zdjęcia dostępne na www.gminaostrow.eu

REŻYSERIA: ALEKSANDRA BAL
MUZYKA: MAREK WIKTOR, JOHN DEBNEY
SCENOGRAFIA: NATALIA ZIOMEK
REKWIZYTY: ANNA POTWORA,
EDYTA PIWOWAR, KLAUDIA WIKTOR
OBSŁUGA TECHNICZNA: TOMASZ GUZIOR

OBSADA:

JEZUS - PRZEMYSŁAW ŁAGOWSKI
PIOTR - LESŁAW KMIEĆ
JUDASZ - KRYSTIAN KRUŻEL
NAHUM - RYSZARD GABER
KAJFASZ, JAKUB - MAREK POPIELARZ
ANNASZ - MAREK WIKTOR
NIKODEM, SZYMON CYRENEJCZYK - JANUSZ DANIEL
PIŁAT - WIESŁAW JELEŃ
SETNIK - ŁUKASZ KĘDZIOR
MALCHUS - RAFAŁ WIKTOR
KASJUSZ - JERZY BEZARA
ANANUS - GRZEGORZ POTWORA
TOMASZ - PAWEŁ RUDNY
FILIP - TADEUSZ GUZIOR
ANDRZEJ -MATEUSZ RUDNY
JAN - MARCIN CEBULSKI
BARTŁOMIEJ - MATEUSZ GABER
ANIOŁ - JOANNA WALEWSKA
DIABEŁ - TOMASZ GUZIOR
MARIA - MAŁGORZATA KOPEĆ
MARIA MAGDALENA - MAŁGORZATA WIELGUS
ODŹWIERNA I - RENATA DŁUŻEŃ
ODŹWIERNA II - ZOFIA KWIETNIEWSKA